



# Výroční zpráva o činnosti školy

Odborné učiliště a praktická škola, Brno  
příspěvková organizace  
Lomená 530/44, Brno

za školní rok 2020/2021



Výroční zpráva o činnosti Odborného učiliště a praktické školy Brno,  
příspěvková organizace  
Lomená 530/44, Brno  
za školní rok 2020/2021 dle vyhlášky MŠMT č.15/2005,  
podle §11 a 12 , odst. 2 zákona 561/2004 Sb. (školský zákon).

V Brně dne 12.10.2021  
Č.j.: 499/2021/OU a PrŠ

Mgr. Soňa Řehůřková  
ředitelka OU a prš

## **Obsah:**

Obsah.....	2
Základní údaje o škole.....	3 - 4
Přehled oborů vzdělání.....	5
Okruhy doplňková činnost.....	5
Organizační struktura zaměstnanců OU a přš.....	6 - 8
Organizační schéma.....	9
Stav žáků k 30.9.2020.....	10 - 11
Činnost školy za školní rok 2020/2021 pro potřebu Krajského úřadu JmK.....	12 - 20
Údaje o přijímacím řízení a následném přijetí do školy.....	21 - 23
Hodnocení výsledků vzdělávání za I. pol. a II. pol. šk. roku 2020/21.....	24 - 25
Spolupráce s rodiči a zákonnými zástupci.....	26
Hodnocení závěrečných zkoušek.....	27 – 28
Údaje o dalším vzdělávání pedagogických pracovníků.....	29
Spolupráce školy s ostatními vzdělávacími institucemi.....	30 - 31
Spolupráce školy s výrobními podniky a jinými podnikatelskými subjekty.....	32 - 33
Odborné exkurze, akce tříd a další vzdělávací aktivity oborů .....	34
Sportovní a mimoškolní aktivity, soutěže odborných dovedností.....	34
Školní poradenský tým .....	35 - 38
Minimální preventivní program 2020/21.....	39 - 43
Údaje o činnosti Domova mládeže.....	44
Údaje o předložených a školou realizovaných projektech .....	45 - 46
Základní údaje o hospodaření školy v roce 2020.....	47 - 56
Závěr.....	57

# **Základní identifikační údaje**

## **Odborné učiliště a praktická škola Brno, p.o.**

<b><u>Název právnické osoby</u></b>	Odborné učiliště a praktická škola Brno, příspěvková organizace, Lomená 530/44
<b><u>Identifikátor právnické osoby</u></b>	600 025 055
<b><u>Adresa</u></b>	Lomená 530/ 44, 617 00 Brno
<b><u>Telefon</u></b>	545 233 110
<b><u>E-mail</u></b>	sekretariat@oupslomena.cz
<b><u>Adresa pro dálkový přístup</u></b>	www.oupslomena.cz
<b><u>Ředitel školy:</u></b>	Mgr. Soňa Řehůrková
<b><u>Adresa:</u></b>	Brno, Kupkova 19, PSČ 638 00
Ředitelka je současně statutárním orgánem právnické osoby	
<b><u>Právní forma:</u></b>	příspěvková organizace
<b><u>IČO:</u></b>	00567213
<b><u>Zřizovatel školy:</u></b>	Jihomoravský kraj se sídlem v Brně právní forma: kraj., IČO: 70 888 337 Adresa: Žerotínovo nám 3/5, 601 82 Brno

Právnická osoba byla zřízena na dobu neurčitou.

### **Právnická osoba vykonává činnost těchto škol a školských zařízení**

#### **1. Střední škola**

kapacita: 448 cílová: 448 žáků

IZO: 110 025 857

místa poskytovaného vzdělávání nebo školských služeb:

1. Lomená 44, 617 00 Brno
2. Moravanská 83f, 619 00 Brno
3. Lomená 38, 617 00 Brno

## **2. Domov mládeže**

kapacita: **180 cílová: 180 lůžek**

IZO: **110 250 036**

místa poskytovaného vzdělávání nebo školských služeb

1. Lomená 44, 617 00 Brno

## **3. Školní jídelna**

kapacita: **2600 cílová: 2600 stravovaných**

IZO: **110 250 044**

místa poskytovaného vzdělávání nebo školských služeb

1. Lomená 44, 617 00 Brno

### **Datum zařazení do sítě škol:**

1.1. 1993 jako Odborné učiliště Brno, Dukelská 65

1.7. 1995 jako Odborné učiliště a Speciální rodinná škola Brno, Dukelská 65

1.7. 1997 jako Odborné učiliště a Praktická škola Brno, Dukelská 65

1.11.1998 jako Odborné učiliště a Praktická škola, Brno, Lomená 44

### **Rejstřík škol a školských zařízení:**

1.1. 2005 Odborné učiliště a Praktická škola, Brno, Lomená 44

označení druhu školy – Střední škola

Od 1.9.2017 byla provedena změna názvu příspěvkové organizace – Odborné učiliště a praktická škola Brno, příspěvková organizace, Lomená 530/44, Brno

### **Školská rada:**

#### **Zvolení členové školské rady:**

Za zřizovatele:

Ing. Pavel Franta

Ing. Zdeněk Vích, CSc.

Petr Cajzl

Z řad rodičů:

Doc. Mgr. Natalie Martínková, Ph.D.

Aťka Jírdová

Z řad pedagog. pracovníků:

Mgr. Hana Manová

Mgr. Zdeněk Staroba

Mgr. Renata Bradáčová

## **Obory vzdělání, které škola vyučuje v denním studiu**

23-51-E/01	Strojírenské práce – automontážní práce
29-51-E/02	Potravinářské práce - pekařské práce
29-51-E/01	Potravinářská výroba - cukrářské práce
33-56-E/01	Truhlářská a čalounická výroba - truhlářské práce ve stavebnictví
34-57-E/01	Knihářské práce
36-57-E/01	Malířské a natěračské práce
36-67-E/01	Zednické práce
65-51-E/01	Stravovací a ubytovací služby - kuchařské práce
75-41-E/01	Pečovatelství - pečovatelské práce
78-62-C/02	Praktická škola dvouletá

## **Okruhy doplňkové činnosti**

Doplňková činnost byla povolena zřizovatelem ve zřizovací listině č.j. 27/1 ze dne 25. června 2015 pro Odborné učiliště a praktická škola Brno, příspěvková organizace.

Zřizovatel povolil okruhy doplňkové činnosti, které navazují na hlavní účel zřízení Odborné učiliště a praktická škola Brno, příspěvková organizace. Realizace doplňkové činnosti nenarušuje plnění hlavní činnosti OU a pš Brno, p.o.. Doplňková činnost je účetně vedena odděleně od hlavní činnosti. Živnostenské listy byly vystaveny dle Živnostenského zákona.

Okruhy doplňkové činnosti:

- pořádání odborných kurzů, školení a jiných vzdělávacích akcí včetně lektorské činnosti
- hostinská činnost
- ubytovací služby



## **Organizační struktura zaměstnanců OU a prš (2020 - 2021)**

**Ředitelka školy:** Mgr. Soňa Řehůřková

**Zástupce statutárního orgánu:** Mgr. Eva Lebedová

**Zástupce ředitelky pro teoretické a praktické vyučování:** Mgr. Eva Lebedová

**Zástupce ředitelky pro technicko - ekonomické záležitosti:** Hana Jašková

**Zástupce ředitelky pro výchovu mimo vyučování:** Bc. Petr Žampach

**Sekretariát ředitelky:** Iveta Nesrstová

**BOZP, PO, CO:** Mgr. Zdeněk Staroba

**Speciální pedagog:** Mgr. Jitka Sedláčková

**Výchovný poradce:** Mgr. Hana Manová  
Mgr. Zdeněk Staroba

**Metodik prevence:** Mgr. Jitka Sedláčková

**Vedoucí školní jídelny:** Ing. Květuše Rozmahelová

**Vedoucí správy budov:** Jaroslav Mazour

**Vedoucí učitelé odborného výcviku:**

Mgr. Zdeněk Staroba	- SP, MN
Karel Kříž	- TrV, ZP
Mgr. Jaroslava Krahulová	- SUS, KnP, PS
Mgr. Hana Manová	- PP, PPc, PV

## **Učitelé OU a př:**

RNDr. Bíbová Helena  
Mgr. Bradáčová Renata  
Mgr. Demel Ladislav  
Mgr. Chrást Miloš  
Mgr. Kateřina Janíčková  
Mgr. Juřica Vlastimil  
PaedDr. Janda Karel  
Mgr. Köstnerová Gabriela  
Mgr. Krahulová Jaroslava  
Mgr. Manová Hana  
Mgr. Nováková Ilona  
PhDr. Nováková Irena  
Mgr. Piňosová Jana  
Mgr. Sedláčková Jitka  
Mgr. Sedláková Bohdana  
Mgr. et. Mgr. Souček Petr  
Mgr. Staroba Zdeněk  
Mgr. Šebelová Marie  
Bc. Trávníček Lubomír  
Vlčková Věra

## **Učitelé odborného výcviku:**

Zednické práce:

Malířské a natěračské práce:

Truhlářská a čalounická výroba:

Strojírenské práce:

Knihářské práce:

Stravovací a ubytovací služby:

Potravinářská výroba:

Potravinářské práce:

Pečovatelské služby:

Jestřábek Vladislav  
Nový Jiří  
Rykr Vojtěch  
Procházka Jan  
Trávníček Lubomír  
Hájek Petr  
Eibel Luboš  
Bc. Halík Tomáš  
Bc. Šebela Radim  
Krupička Michael  
Kliková Milada  
Opavská Vladimíra  
Svobodová Barbora  
Rybníčková Ivana  
Mgr. Bublová Dagmar  
Bc. Otrubová Jarmila  
Bc. Lehká Naděžda  
Lehká Petra  
Sedláková Ilona  
Vlčková Věra  
Volavková Martina  
Mgr. Bradáčová Renata  
Bc. Jahnová Soňa  
Čechová Kateřina  
Paulíková Stanislava  
Števková Simona  
Mgr. Malá Markéta  
Hájková Ludmila

**Vychovatelé:**

Hotárková Simona  
Kaňáková Helena  
Bc. Příhoda Jakub  
Stopková Šárka  
Šilingrová Marta  
Žampach Ivo

**Nepedagogičtí pracovníci:**

Pokladna:

Finanční účtárna:

Materiálová účtárna:

Mzdová účtárna + osobní oddělení:

Plevová Zuzana  
Kašparová Žaneta  
Pechová Petra  
Veselá Ladislava

Studijní oddělení:

Opletalová Jitka

Údržba:

Doležal Vladimír  
Hrdlička Aleš  
Kundera Jaroslav

Školní jídelna:

Božková Zuzana  
Davidová Sylva  
Fibichová Věra  
Kubátová Eva  
Nesrsta Roman  
Pátečková Petra  
Pavésková Renata  
Prknová Lenka  
Řezáčová Kateřina  
Sobolová Dana  
Stejskalová Ivana  
Špačková Renata  
Teplanová Jarmila  
Vodáková Lenka

Uklízečky:

Kolenčíková Barbora  
Kolenčíková Veronika  
Koutná Renata  
Ondrášková Věra

Vrátnice:

Hudcová Světlana  
Hric Jan  
Karniš Marián  
Lukášová Alena  
Veselá Božena

Kantýna:

Křížová Ladislava

# Organizační schéma

Odborné učiliště a praktická škola Brno, příspěvková organizace, Lomená 530/44, 617 00 Brno

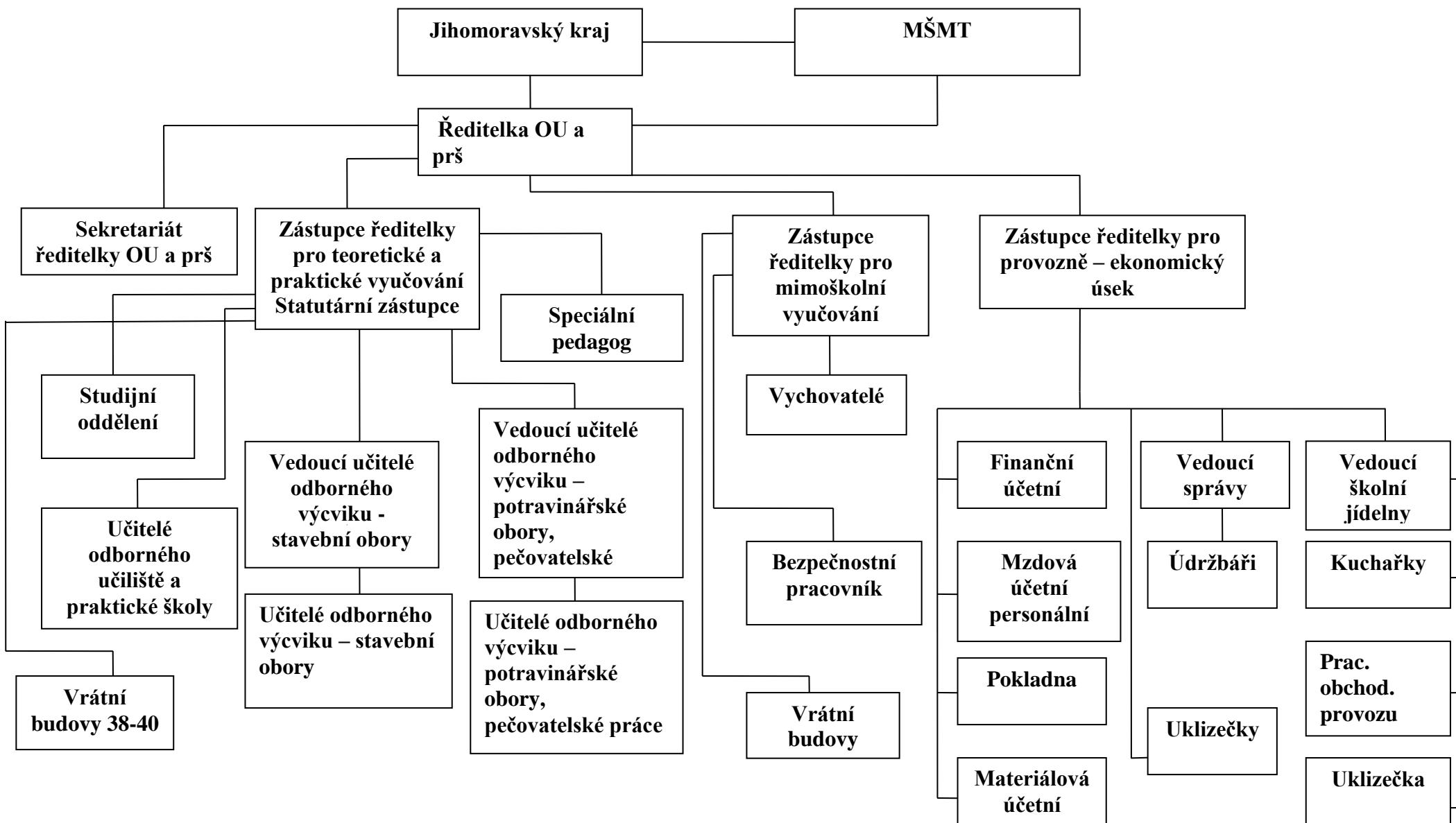

IZO školy:	110025857	Název školy:	Střední škola	Kód zřizovatele:	7
Číslo části:	vše	Adresa:	Lomená 530/44, Brno 61700	Správní úřad:	KÚ Jihomoravského kraje

Ročník	Název třídy	Typ třídy	Délka VP	Forma VP	Obor	Počet žáků celkem	z celku						Navíc jiný způsob	Č.č.
							dívky	neučící se cizí jazyk	cizinci	se zdrav. postiž.	mimof. nadání	s IVP*		
1	2	3	4	5	5a	6	7	8	9	10	11	12	13	14
1	KnP1+KnP2	11LA0	30	10	3457E01	6	2	6	0	6	0	0	0	01
1	MNA1+SPA1+TrVA1	100A0	30	10	2351E01	13	0	13	1	0	0	0	0	01
1	MNA1+SPA1+TrVA1	100A0	30	10	3356E01	9	0	9	0	0	0	0	0	01
1	MNA1+SPA1+TrVA1	100A0	30	10	3657E01	8	1	8	1	5	0	0	0	01
1	PP1	11LA0	20	10	2951E02	8	3	8	0	8	0	0	0	01
1	PPc1	100A0	20	10	2951E02	28	22	28	1	3	0	0	0	01
1	PrŠ1+PrŠ2	11SA0	20	10	7862C02	2	0	0	0	2	0	0	0	01
1	PS1+PS2	11LA0	30	10	7541E01	6	4	6	0	6	0	0	0	01
1	PV1	11LA0	30	10	2951E01	15	14	15	0	15	0	0	0	01
1	SP1+TrV1+ZP1	11LA0	30	10	2351E01	3	0	3	0	2	0	0	0	01
1	SP1+TrV1+ZP1	11LA0	30	10	3356E01	8	0	8	0	8	0	0	0	01
1	SP1+TrV1+ZP1	11LA0	30	10	3667E01	5	0	5	0	5	0	0	0	01
1	SUO1	100A0	30	10	6551E01	29	22	29	3	1	0	0	0	01
1	SUS1	11LA0	30	10	6551E01	12	3	12	0	11	0	0	0	01
2	KnP1+KnP2	11LA0	30	10	3457E01	4	3	4	0	4	0	0	0	01
2	MNA2+SPA2+TrVA2	100A0	30	10	2351E01	6	0	6	0	1	0	0	0	01
2	MNA2+SPA2+TrVA2	100A0	30	10	3356E01	4	0	4	0	2	0	0	0	01
2	MNA2+SPA2+TrVA2	100A0	30	10	3657E01	9	2	9	0	6	0	0	0	01
2	PP2	11LA0	20	10	2951E02	10	9	10	0	10	0	0	0	01
2	PPc2	100A0	20	10	2951E02	21	19	21	0	3	0	0	0	01
2	PrŠ1+PrŠ2	11SA0	20	10	7862C02	4	0	0	0	4	0	0	0	01
2	PS1+PS2	11LA0	30	10	7541E01	8	2	8	0	8	0	0	0	01
2	PV2	11LA0	30	10	2951E01	14	12	14	0	14	0	0	0	01
2	SP2+TrV2+ZP2	11LA0	30	10	2351E01	5	1	5	0	4	0	0	0	01
2	SP2+TrV2+ZP2	11LA0	30	10	3356E01	5	0	5	0	5	0	0	0	01
2	SP2+TrV2+ZP2	11LA0	30	10	3667E01	3	0	3	0	3	0	0	0	01
2	SUO2	100A0	30	10	6551E01	17	13	17	6	1	0	0	0	01
2	SUS2	11LA0	30	10	6551E01	8	5	8	0	8	0	0	0	01
3	KnP3+PS3	11LA0	30	10	3457E01	6	2	6	0	6	0	0	0	01
3	KnP3+PS3	11LA0	30	10	7541E01	7	7	7	0	7	0	0	0	01
3	MNA3+SPA3+TrVA3	100A0	30	10	2351E01	14	0	14	1	5	0	0	0	01
3	MNA3+SPA3+TrVA3	100A0	30	10	3356E01	4	0	4	0	1	0	0	0	01
3	MNA3+SPA3+TrVA3	100A0	30	10	3657E01	3	0	3	0	1	0	0	0	01
3	PV3	11LA0	30	10	2951E01	12	10	12	0	12	0	0	0	01
3	SP3+TrV3+ZP3	11LA0	30	10	2351E01	2	0	2	0	2	0	0	0	01
3	SP3+TrV3+ZP3	11LA0	30	10	3356E01	5	0	5	0	5	0	0	0	01
3	SP3+TrV3+ZP3	11LA0	30	10	3667E01	3	0	3	0	3	0	0	0	01
3	SUO3	100A0	30	10	6551E01	18	12	18	1	6	0	0	0	01
3	SUS3	11LA0	30	10	6551E01	10	6	10	0	10	0	0	0	01
CELKEM	23					354	174	348	14	203	0	0	0	

\* IVP = individuální vzdělávací plán

Počet absolventů za minulý školní rok (viz odd. VII. výkazu M 8)  
 Počet osob s přerušeným vzděláváním  
 Počet osob s ukonč.vzděl.programem, které dosud zkoušku nekonaly \*\*  
 Počet osob s ukonč.vzděl.programem, které u zkoušky neuspěly\*\*  
 Počet dalších absolventů (viz odd. XXXIII. výkazu M 8)

80
82
1
0
0
Ne

Předán doplňkový anonymizovaný soubor  
 Datum a čas předání souborů

\*\* Osoby, které ukončily vzdělávání bez předepsané zkoušky (ukončily úspěšně poslední ročník, ale zkoušku do 30. září nevykonaly).

**Souběžné studium více oborů**

Rod. č.	Část	Obor	Ročník	Třída	Forma st.	Kód věty	Datum zahájení	Občanství
---------	------	------	--------	-------	-----------	----------	----------------	-----------

<p><b>ŠKOLA:</b>  Odborné učiliště a praktická škola Brno, příspěvková organizace</p> <p>název dle zřizovací listiny</p>
--

**Mezinárodní spolupráce, účast na mezinárodních projektech**

**1A Mezinárodní spolupráce**

ANO  NE

**1B partnerská škola/partnerský projekt**

**stát/státy**

1	Realizace projektu Erasmus+ "Za odbornými dovednostmi do světa - šance pro všechny" č. 2020-1-CZ01-KA102-077338	Itálie	
2	Schválení nového projektu Erasmus+ "Za odbornými dovednostmi do světa - šance pro všechny" č. 2021-1-CZ01-KA122-VET-000016374	Itálie	
3			
4			
5			
6			
7			
8			
9			
10			

## Spolupráce školy s výrobními podniky a jinými podnikatelskými subjekty

---

Spolupráce s podniky a dalšími zaměstnavateli (nejen firmy a další podnikatelské subjekty, ale např. i zdravotnická a sociální zařízení, školy, veřejná správa – zaměstnavatelé dle charakteru vyučovaného oboru vzdělání)

---

2A

Počet zaměstnavatelů, se kterými škola **systematicky** spolupracuje<sup>xx</sup>.

21

2B

Počet firem, se kterými škola realizuje **dlohodobou** spolupráci. <sup>xxx</sup>

39

Název firmy	sídlo
Tollens	Brno
HET spol. s.r.o.	Ohnič
Porsche Brno, Řípská 13a	Brno
Pila Belcredi Líšeň, s.r.o.	Brno
Práh jižní Morava, z.ú.	Brno
FIALA - Praha, s.r.o.	Brno
OBI Brno	Brno
Hornbach	Brno
Albert Vídeňská	Brno
Lidl	Brno
Cukrárna DIAM Brno	Brno
Psychiatrická nemocnice Brno	Brno
ŠJ Horníkova	Brno
Brněnské veletrhy - restaurace Expo	Brno
Menza JAK	Brno
Barceló Brno Palace Hotel	Brno
Tesco Futurum	Brno

Tesco Shopping park	Brno
Restaurace Milky bar	Brno
Albert Olympia Brno	Brno
ŠJ Náměstí svornosti	Brno
ŠJ Horácké náměstí	Brno
Autoservis Jarý Brno	Brno
Galerie Skleněns, Alice Dostálová	Brno
Rezekvítek s.r.o.	Brno
V růžovém sadu o.s.	Ořechov
Společenstvo českých knihařů	Brno
Domov pro seniory Věstonická	Brno
Nemocnice Milosrdných bratří	Brno
Reehap s.r.o.	Brno
MUDr. Ilona Knoblová	Brno
OHL-ŽS, s.r.o.	Brno
Paulín CZ, s.r.o.	Brno
COLORE Expert	Brno
Spokar	Brno
Dům barev Brno	Brno
Caparol	Brno
Stavební truhlářství a pokrývačství Trávníček	Brno
Pila Tetčice	Tetčice

2C

Počet žáků, kteří absolvovali více jak 30 % odborné praxe nebo odborného výcviku ve firmách

140

**xx systematická spolupráce se zaměstnavateli zahrnuje následující: smlouva o spolupráci, účast zaměstnavatelů u zkoušek, odborný výcvik v modelovém pracovním prostředí, škola vyjednává se zaměstnavateli obsah odborného výcviku a praxe, zaměstnavatelé se aktivně podílejí na náborových aktivitách školy a finančně školu/vybrané žáky podporují**

**xxx dlouhodobá spolupráce – škola spolupracuje se zaměstnavatelem během uplynulých tří po sobě jdoucích školních roků a spolupráce i nadále pokračuje**

2D

Uvedte počet středních škol, kde Vaši žáci strávili více jak 10 vyučovacích hodin a využívali přitom materiální vybavení této navštívené školy

0

### Výuka cizích jazyků

---

3A

Počet učitelů ODBORNÝCH PŘEDMĚTŮ, kteří využívají metodu CLIL

3B

Počet učitelů TEORETICKÝCH PŘEDMĚTŮ, kteří využívají metodu CLIL

3C Rodilí  
mluvčí:

jazyk	počet
<b>AJ</b>	
<b>NJ</b>	
<b>FJ</b>	
<b>RJ</b>	
<b>ŠJ</b>	
jiný	

## Spolupráce školy s ostatními vzdělávacími institucemi

---

Počet základních škol, se kterými Vaše škola spolupracuje (stačí číslo)

5

Počet středních škol, se kterými Vaše škola spolupracuje (stačí číslo)

1

Počet vysokých škol, se kterými Vaše škola spolupracuje (stačí číslo)

2

Počet v ostatních vzdělávacích institucích, se kterými Vaše škola spolupracuje (stačí číslo)

1

### Akce SŠ pro žáky partnerské (či jiné) ZŠ

počet  
zúčastněných  
žáků ZŠ

Akce SŠ pro žáky partnerské (či jiné) ZŠ	počet zúčastněných žáků ZŠ
Předprofesní příprava žáků základních škol - naplánováno, z důvodu epidemiologického opatření přesunuto do dalšího období	0



## Poradenské služby ve škole

---

6A

Školní psycholog

ANO

NE

úvazek

zdroj financování

6B

Školní speciální pedagog

ANO

NE

úvazek

zdroj financování

6C

Realizovala Vaše organizace ve školním roce 2020/21 stavebně-technické úpravy školního poradenského pracoviště?

ANO

NE

Investovaná  
částka

v tis. Kč

**6D Nové materiální vybavení školního poradenského pracoviště ve školním roce 2020/21.  
(včetně pomůcek, nábytku, techniky, testových materiálů, příp. diagnostických nástrojů)**

ANO

NE

X

Investovaná částka

v tis. Kč

Pokud ANO, čím:

**6E Žáci SŠ s odlišnými kulturními, životními podmínkami nebo s kombinací více sociálních faktorů.**

počet individuálních  
intervencí

12

počet adaptačních dnů pro výše uvedené žáky

0

počet spoluprací ŠPP při SŠ s ŠPP na ZŠ při začlenění výše uvedených žáků do SŠ

6

počet konzultací výchovného/kariérového poradce SŠ (před nástupem do SŠ)

9

**6F Spolupráce školních poradenských pracovišť SŠ se školními poradenskými pracovišti ZŠ.**

počet spoluprací ŠPP při SŠ s ŠPP při ZŠ

5

## Údaje o přijímacím řízení a následném přijetí do školy

Přijímací řízení probíhalo v souladu se školským zákonem 561/2004 Sb. v platném znění a vyhl. 671/2004 Sb. Do konce ledna 2021 byla zveřejněna kritéria přijímacího řízení.

**V prvním kole bylo podáno celkem 219 přihlášek.**

### Počty přihlášek pro I. kolo přijímacího řízení žáků na SŠ ve šk.roce 2020/21 (stav k 3.4.2021)

<u>Obor</u>	<u>Kód</u>	<u>Počet přihl.</u>	<u>Počet přijímaných - výkon</u>
Strojírenské práce	23-51-E/01	15	29
Potravinářská výroba	29-51-E/01	41	14
Knihářské práce	34-57-E/01	4	7
Stravovací a ubytovací služby	65-51-E/01	62	43
Malířské a natěračské práce	36-57-E/01	12	14
Pečovatelské služby	75-41-E/01	24	14
Potravinářské práce	29-51-E/02	29	44
Truhlářská a čalounická výroba	33-56-E/0	18	14
Zednické práce	36-67-E/01	9	14
Praktická škola dvouletá	78-62-C/02	5	6
<b>Celkem</b>		<b>219</b>	

### Přijetí žáci v 1. kole přijímacího řízení

<u>Obor</u>	<u>Kód</u>	<u>Počet přijatých</u>	<u>Počet nepřijatých</u>
Strojírenské práce	23-51-E/01	9	0
Potravinářská výroba	29-51-E/01	14	27
Knihářské práce	34-57-E/01	4	0
Stravovací a ubytovací služby	65-51-E/01	43	19
Malířské a natěračské práce	36-57-E/01	12	0
Pečovatelské služby	75-41-E/01	14	10
Potravinářské práce	29-51-E/02	28	1
Truhlářská a čalounická výroba	33-56-E/0	14	3
Zednické práce	36-67-E/01	6	3
Praktická škola dvouletá	78-62-C/02	5	0
<b>Celkem</b>		<b>155</b>	<b>63</b>

### Počty zápisových lístků přijímací řízení žáků na SŠ ve šk. roce 2021/2022 (stav ke dni 1.8.2021)

<u>Obor</u>	<u>Kód</u>	<u>Počet ZL</u>
Strojírenské práce	23-51-E/01	12
Potravinářská výroba	29-51-E/01	12
Knihářské práce	34-57-E/01	4
Stravovací a ubytovací služby	65-51-E/01	32
Malířské a natěračské práce	36-57-E/01	7
Pečovatelské služby	75-41-E/01	10
Potravinářské práce	29-51-E/02	28
Truhlářská a čalounická výroba	33-56-E/0	14
Zednické práce	36-67-E/01	3
Praktická škola dvouletá	78-62-C/02	3
<b>celkem</b>		<b>128</b>

## Odborné učiliště a praktická škola Brno - třídy

Šk.rok 2020/21	Týden	Počet celkem	Počet	Počet	Počet	Tř. uč.	UOV
1.KnP1 + KnP2	lichý	9	4	5		Opavská	Opavská
2. PS1 + PS2	sudý	12	4	8		Hájková	Hájková Köstnerová
3. PS3 + KnP3	pá	13	7	6		Malá	Malá Svobodová
4. PV1	sudý	11				Bradáčová	Bradáčová Paulíková
4. PV 2	lichý	14				Vlčková	Vlčková Paulíková
5. PV 3	Po	14				Sedláčková	Volavková Števková
6. SUS 1	sudý	12				Nováková Ir.	Otrubová
7. SUS 2	lichý	9				Janičková	Otrubová
8. SUS 3	pá	10				Krahulová	Sedláková I.
9. SUO 1	sudý	24				Bíbová	Lehká, Bublová Lehká N.
10. SUO 2	lichý	21				Nováková 1/2	Lehká, Bublová Lehká N.
11. SUO 3	Po	17				Šebelová 1/2	Rybníčková Ind.
12. PP 1	sudý	9				Piňosová	Jáhnová
13. PP 2	lichý	10				Manová	Jáhnová
14. PPc 1	sudý	28				Sedláková	Števková Čechová
15. PPc 2	lichý	23				Trávníček	Števková Čechová
16. PrŠ 1+ PrŠ 2	S+L	6	2	4		Piňosová	---
17. SP1 +TrV1+ZP1	lichý	11	2	6	3	Juřica	Eibel, Hájek Jestřábek
18. SP2+TrV2 + ZP2	sudý	11	5	4	2	Chrást	Eibel Hájek , Jestřábek
19. SP3+TrV3+ZP3	Pá	11	5	3	3	Souček	Procházka Halík, Jestřábek
20. MNA1+SPA1 +TrVA1	lichý	25	8	8	9	Staroba	Šebela, Nový, Trávníček
21.MNA2+SPA2+ TrVA2	sudý	17	9	5	3	Demel	Eibl, Hájek, Nový
22. MNA3 + SPA3+TrVA3	Po	20	3	13	4	Rykr	Procházka, Krupička, Rykr

## Hodnocení výsledků za 1. pololetí školního roku 2020/2021

<b>Třída</b>	<b>Tř. učitel</b>	<b>Počet</b>	<b>V</b>	<b>P</b>	<b>NP</b>	<b>Nehod</b>	<i>Průměr chování</i>	<i>Průměr tř.</i>
KnP1	Opavská	6	3	2	1	-	<b>1,00</b>	<b>2,20</b>
MNA1	Staroba	7	4	3	-	-	<b>1,00</b>	<b>1,54</b>
SP1	Juřica	3	-	3	-	-	<b>1,00</b>	<b>1,91</b>
PP1	Piňosová	6	4	2	-	-	<b>1,00</b>	<b>1,30</b>
PS1	Hájková	6	2	2	2	-	<b>1,33</b>	<b>2,12</b>
PV1	Bradáčová	11	3	7	1	-	<b>1,00</b>	<b>1,67</b>
SUS1	Nováková	12	4	7	1	-	<b>1,17</b>	<b>1,64</b>
SUO1	Bíbová	22	4	9	9	-	<b>1,18</b>	<b>2,40</b>
TrV1	Juřica	8	3	5	-	-	<b>1,00</b>	<b>1,84</b>
ZP1	Juřica	3	-	2	1	-	<b>1,00</b>	<b>2,81</b>
PPc1	Šedláková	26	3	16	7	-	<b>1,46</b>	<b>2,31</b>
SPA1	Staroba	9	2	3	4	-	<b>1,22</b>	<b>2,91</b>
TrVA1	Staroba	9	-	4	5	-	<b>1,00</b>	<b>2,80</b>
PrŠ1	Piňosová	2	2	-	-	-	<b>1,00</b>	<b>1,08</b>
KnP2	Opavská	4	1	3	-	-	<b>1,00</b>	<b>2,19</b>
MNA2	Demel	7	1	5	1	-	<b>1,00</b>	<b>1,90</b>
SP2	Chrást	5	-	3	2	-	<b>1,20</b>	<b>2,22</b>
SPA2	Demel	5	1	2	2	-	<b>1,40</b>	<b>2,82</b>
SUO2	Nováková	11	5	4	2	-	<b>1,27</b>	<b>2,01</b>
PP2	Manová	8	3	4	1	-	<b>1,13</b>	<b>2,02</b>
PS2	Hájková	8	3	3	2	-	<b>1,38</b>	<b>1,91</b>
PV2	Vlčková	13	5	5	3	-	<b>1,00</b>	<b>1,98</b>
SUS2	Janičková	7	3	2	2	-	<b>1,00</b>	<b>1,87</b>
TrV2	Chrást	5	-	3	2	-	<b>1,20</b>	<b>2,95</b>
TrVA2	Demel	4	2	1	1	-	<b>1,50</b>	<b>2,34</b>
ZP2	Chrást	3	-	3	-	-	<b>1,00</b>	<b>2,00</b>
PPc2	Trávníček	17	4	10	3	-	<b>1,76</b>	<b>2,09</b>
PrŠ2	Piňosová	4	4	-	-	-	<b>1,00</b>	<b>1,00</b>
SP3	Souček	2	1	1	-	-	<b>1,50</b>	<b>2,00</b>
SPA3	Rykr	13	2	11	-	-	<b>1,00</b>	<b>1,91</b>
PV3	Sedláčková	11	5	6	-	-	<b>1,00</b>	<b>1,58</b>
KnP3	Malá	4	-	4	-	-	<b>1,00</b>	<b>2,25</b>
SUS3	Krahulová	10	4	6	-	-	<b>1,10</b>	<b>1,56</b>
SUO3	Šebelová	17	6	10	1	-	<b>1,00</b>	<b>2,00</b>
MNA3	Rykr	3	2	1	-	-	<b>1,00</b>	<b>1,60</b>
PS3	Malá	7	2	5	-	-	<b>1,00</b>	<b>2,03</b>
TrV3	Souček	5	3	2	-	-	<b>1,00</b>	<b>1,55</b>
TrVA3	Rykr	4	-	4	-	-	<b>1,00</b>	<b>2,05</b>
ZP3	Souček	2	-	2	-	-	<b>1,00</b>	<b>2,75</b>
<b>Celkem</b>		<b>309</b>	<b>91</b>	<b>165</b>	<b>53</b>	<b>-</b>	<b>1,12</b>	<b>2,03</b>

## Hodnocení výsledků za 2. pololetí školního roku 2020/2021

Třída	Tř.učitel	Počet	V	P	NP	Nehod	Průměr chování	Průměr tř.
KnP1	Opavská	6	3	2	1	-	1,00	2,20
MNA1	Staroba	7	4	3	-	-	1,00	1,54
SP1	Juřica	3	-	3	-	-	1,00	1,91
PP1	Piňosová	6	4	2	-	-	1,00	1,30
PS1	Hájková	6	2	2	2	-	1,33	2,12
PV1	Bradáčová	11	3	7	1	-	1,00	1,67
SUS1	Nováková	12	4	7	1	-	1,17	1,64
SUO1	Bíbová	22	4	9	9	-	1,18	2,40
TrV1	Juřica	8	3	5	-	-	1,00	1,84
ZP1	Juřica	3	-	2	1	-	1,00	2,81
PPc1	Sedláková	26	3	16	7	-	1,46	2,31
SPA1	Staroba	9	2	3	4	-	1,22	2,91
TrVA1	Staroba	9	-	4	5	-	1,00	2,80
PrŠ1	Piňosová	2	2	-	-	-	1,00	1,08
KnP2	Opavská	4	1	3	-	-	1,00	2,19
MNA2	Demel	7	1	5	1	-	1,00	1,90
SP2	Chrást	5	-	3	2	-	1,20	2,22
SPA2	Demel	5	1	2	2	-	1,40	2,82
SUO2	Nováková	11	5	4	2	-	1,27	2,01
PP2	Manová	8	3	4	1	-	1,13	2,02
PS2	Hájková	8	3	3	2	-	1,38	1,91
PV2	Vlčková	13	5	5	3	-	1,00	1,87
SUS2	Janíčková	7	3	2	2	-	1,00	1,48
TrV2	Chrást	5	-	3	2	-	1,20	2,95
TrVA2	Demel	4	2	1	1	-	1,50	2,34
ZP2	Chrást	3	-	3	-	-	1,00	2,00
PPc2	Trávníček	17	4	10	3	-	1,76	2,09
PrŠ2	Piňosová	4	4	-	-	-	1,00	1,00
SP3	Souček	2	1	1	-	-	1,50	2,00
SPA3	Rykr	13	2	11	-	-	1,00	1,91
PV3	Sedláčková	11	5	6	-	-	1,00	1,58
KnP3	Malá	4	-	4	-	-	1,00	2,25
SUS3	Krahulová	10	4	6	-	-	1,10	1,56
SUO3	Šebelová	17	6	10	1	-	1,00	2,00
MNA3	Rykr	3	2	1	-	-	1,00	1,60
PS3	Malá	7	2	5	-	-	1,00	2,03
TrV3	Souček	5	3	2	-	-	1,00	1,55
TrVA3	Rykr	4	-	4	-	-	1,00	2,05
ZP3	Souček	2	-	2	-	-	1,00	2,75
<b>Celkem</b>		<b>309</b>	<b>91</b>	<b>165</b>	<b>53</b>	<b>0</b>	<b>1,12</b>	<b>2,02</b>

## **Spolupráce s rodiči a zákonnými zástupci**

### 1. Pololetí 2020/2021

Veškerá jednání, hodnocení a konzultace s rodiči probíhala on-line formou s využitím Edookitu, e-mailem, případně telefonicky.

Ve dnech 13. – 19. 11. 2020 třídní učitelé vkládali hodnocení za 1. čtvrtletí do Edookitu včetně slovního hodnocení.

Další spolupráce s rodiči individuální formou:

- Výchovné komise
- Konzultace o formách podpůrných opatření
- Individuální pohovory

### 2. Pololetí 2020/2021

I v druhém pololetí veškerá jednání, hodnocení a konzultace s rodiči probíhala on-line formou s využitím Edookitu, e-mailem, případně telefonicky.

Ve dnech 16. – 21. 4. 2021 třídní učitelé vkládali hodnocení za 3. čtvrtletí do Edookitu včetně slovního hodnocení.

Další spolupráce s rodiči individuální formou:







- Výchovné komise
- Konzultace o formách podpůrných opatření
- Individuální pohovory

24.6.2021 proběhlo slavnostní předávání výučních listů v rámci dodržování aktuálních epidemiologických opatření.

Škola: Odborné učiliště a praktická škola Brno, příspěvková organizace																	Školní rok: 2020/2021		
červen 2021 - JZZZ																	Předseda zkušeb. komise ZZ		
				Po	Út	St	Čt	Pá	Po	Út	St	Čt	Pá				Čt		
Třída	Druh stud.	Studijní obor	Počet žáků	třídní učitel	7	8	9	10	11	14	15	16	17	18			24	Příjmení a jméno	Škola (přesná adresa)
SP3	D	23-51-E/01 Strojírenské práce	3	Mgr. Souček														Petrů Miroslav, Bc.	SŠP, Brno, Jilová 36g
SPA3	D	23-51-E/01 Strojírenské práce	14	p. Rykr														Petrů Miroslav, Bc.	SŠP, Brno, Jilová 36g
MNA3	D	36-57-E/01 Malířské a natěračské práce	3	p. Rykr														Petrů Miroslav, Bc.	SŠP, Brno, Jilová 36g
ZP3	D	36-67-E/01 Zednické práce	3	Mgr. Souček														Petrů Miroslav, Bc.	SŠP, Brno, Jilová 36g
Trv3	D	33-56-E/01 Truhlářská a čalounická výroba	5	Mgr. Souček														Petrů Miroslav, Bc.	SŠP, Brno, Jilová 36g
TrvA3	D	33-56-E/01 Truhlářská a čalounická výroba	4	p. Rykr														Petrů Miroslav, Bc.	SŠP, Brno, Jilová 36g
SUSO3	D	65-51-E/01 Stravovací a ubytovací služby	18	Mgr. Šebelová														Pataki Lenka, Mgr.	SOU Kyjov,Havlíčková 1223/17
SUS3	D	65-51-E/01 Stravovací a ubytovací služby	10	Mgr. Krahulová														Pataki Lenka, Mgr.	SOU Kyjov,Havlíčková 1223/17
PV3	D	29-51-E/01 Potravinářská výroba	12	Mgr. Sedláč.														Jana Rosa de Pauli	SŠPOS,Charbulova 106,BM
PP2	D	29-51-E/02 Potravinářské práce	10	Mgr. Manová														Jana Rosa de Pauli	SŠPOS,Charbulova 106,BM
PPc2	D	29-51-E/02 Potravinářské práce	21	Bc. Trávníček														Jana Rosa de Pauli	SŠPOS,Charbulova 106,BM
KnP3	D	34-57-E/01 Knihařské práce	6	Mgr. Malá														Pataki Lenka, Mgr.	SOU Kyjov, Havlíčkova 1223/17
PS3	D	75-41-E/01 Pečovatelské služby	7	Mgr. Malá														Pataki Lenka, Mgr.	SOU Kyjov,Havlíčková 1223/17
Prš2	D	78-62-C/02 Praktická škola dvouletá	4	Mgr. Piňosová														Pataki Lenka, Mgr.	SOU Kyjov, Havlíčkova 1223/17

**Pedagogičtí pracovníci školy, kteří mohou být jmenováni předsedou zkušební komise ZZ**

červen																			
Příjmení a jméno		Aprobace						11	12	13	14	15	16	17	18	23	24	Škola (přesná adresa)	
Kříž Karel		učitel odborných předmětů																SŠ polytechnická Brno, Jilová p.o.164/36 g	
Krahulová Jaroslava		učitel odborných předmětů																SŠ F.D .Roosvelta Brno	
Bublová Dagmar,Mgr.		učitel odborných předmětů																SOU Havlíčkova 1223/17, Kyjov 697 37	
Lebedová Eva, Mgr.		učitel odborných předmětů																SOŠ a SOU Lanškroun, Kollárova	
Otrubová Jaroslava, Bc		Učitel odborného výcviku																SŠPOS,Charbulova 106, Brno	

	Praktická část ZZ
	Studijní volno před ústní částí ZZ
	Docházka do praxe + teorie
	Ústní část ZZ
	Slavnostní vyřazení absolventů
	Písemná část ZZ zrušeno

## Hodnocení závěrečných zkoušek v řádném termínu - 2020/2021

Třída	Třídní učitel	Počet žáků	Ch	D	Prospěli s vyznam.	Prospěli	Neprospěli	Nepřipuštěni	Nenastoupili
KnP3	Malá	3	3	0	3	0	0	0	0
MNA3	Rykr	3	3	0	2	1	0	0	0
PP2	Manová	3	0	3	1	2	0	0	0
PPc2	Trávníček	15	1	14	9	6	0	0	0
PS3	Malá	7	0	7	5	2	0	0	0
PV3	Sedláčková	11	2	9	7	4	0	0	0
SP3	Souček	2	2	0	1	1	0	0	0
SPA3	Rykr	13	13	0	5	8	0	0	0
SUO3	Šebelová	14	4	10	8	6	0	0	0
SUS3	Krahulová	8	3	5	6	2	0	0	0
TrVA3	Rykr	4	4	0	2	2	0	0	0
TrV 3	Souček	3	3	0	2	1	0	0	0
Prš 2	Piňosová	2	2	0	2	0	0	0	0
ZP3	Souček	2	2	0	0	2	0	0	0
<b>celkem</b>		<b>90</b>	<b>42</b>	<b>48</b>	<b>53</b>	<b>37</b>	<b>0</b>	<b>0</b>	<b>0</b>

## Údaje o dalším vzdělávání pedagogických pracovníků

Vzdělávání pedagogických pracovníků – vyučujících – průběžná účast pedagogických pracovníků na dalším odborném vzdělávání v rámci jejich aprobeace a v závislosti na možnosti využití získaných poznatků a dovedností ve vyučovacích hodinách. Důležitou roli sehrává i doplnění vzdělávání tak, aby legislativně odpovídalo požadavkům kladeným na pedagogické pracovníky. Vzdělávání pedagogických pracovníků v ostatních oblastech jako jsou BOZP, prevence sociálně patologických jevů, mezilidské vztahy, jazyková gramotnost, speciálně pedagogická témata, inkluze a další oblasti dotýkající se problematiky školství.

Ve školním roce 2020 – 2021 byl rozsah vzdělávání pedagogických pracovníků ovlivněn epidemiologickou situací. Pedagogové aktuálně a průběžně reagovali na potřeby distanční výuky. Většinou on line formou a interním zaškolením se neustále zdokonalovali v možnostech a nabídce on line vzdělávání.

## Seznam absolvovaných seminářů

### **Individuální vzdělávání pedagogických pracovníků:**

- **Bc. Lubomír Trávníček** – magisterské studium Pdf. MU – učitelství odborných předmětů
- 17.5.2021 – školení BOZP – všichni zaměstnanci
- **Mgr. Kateřina Janíčková** – BOZP pro učitele tělesné výchovy
- V rámci projektu KAP II proběhl seminář pro pedagogy – paní Burianová: výroba perníků, perníkového těsta, zdobení a staročeský perník
- **Mgr. Renata Bradáčová** se zúčastnila on line diskuze s učiteli středních škol k tématu jednotného zadání závěrečných zkoušek a jejich úpravy
- Další přednášky v rámci KAP II
  - Nátěrové hmoty
  - Nová technologie nátěrových hmot
  - Polychromie dřeva - zlacení

## **Spolupráce s partnery školy**

### **Zahraniční spolupráce:**

Po několika úspěšných realizacích projektu Erasmus + pokračuje spolupráce s italským cechem cukrářů a to za podpory a financování Národní agentury pro evropské vzdělávání. Pro zkvalitnění výuky žáků potravinářských oborů a služeb byla dohodnuta spolupráce s prezidentem italské asociace cukrářů panem Renáto Zara, hotelem Solaris a domovem seniorů CASA Buzignani, která bude završena další návštěvou žáků a učitelů naší školy.

### **Spolupráce s ostatními subjekty v rámci kraje:**

- Masarykova univerzita v Brno – fakulta speciální pedagogiky. Naše škola umožňuje studentům MU realizovat odbornou praxi a spolupracuje i v rámci jejich seminářů a konferencí.
- Univerzita Palackého Olomouc – Ústav speciálně pedagogických studií
- Mendelova univerzita Brno – na základě dlouhodobé spolupráce probíhaly na škole pedagogické praxe studentů bakalářského studia.

### **Významná prezentace školy:**

Veškerá prezentace školy probíhala on line formou z důvodu závažné epidemiologické situace.

- Festival vzdělávání jehož se naše škola pravidelně aktivně účastní se realizoval díky portálu vyberskoly.cz. Pro tento portál bylo zpracováno prezentační video s podrobnými informacemi o škole.
- Dny otevřených dveří probíhaly individuálně za dodržování aktuálních hygienických opatření.
- Prezentace pro základní školy probíhala výhradně on line s využitím videa a prezentačních materiálů.

### **Další významné spolupráce:**

- IQ Roma servis (konzultace, individuálně i přítomnost u výchovných komisí)
- Drom- romské středisko (konzultace)
- Společnost pro podporu lidí s mentálním postižením v ČR (konzultace, realizace a účast na jejich konferencích a setkání)
- PPP Brno- Zachova, Kohoutova, Hybešova, Sládkova, Ivančice, Židlochovice, Hlinky, Blansko, Vyškov, Boskovice, Břeclav, Hustopeče, Mikulov, Žďár nad Sázavou, Třebíč, Znojmo, Kyjov atd.. (konzultace k PO jednotlivých žáků)
- Spec. ped. centrum - SPC- Ibsenova, Sekaninova, Kamenomlýnská, Kociánka, Integra, Blansko, Kyjov, Žďár nad Sázavou, Velké Meziříčí, Kroměříž
- Centrum odborného vzdělávání pro stavebnictví Jihomoravského kraje, Pražská 38b, Brno
- Centrum odborného vzdělávání pro strojírenství Jihomoravského kraje, Sokolská 1, Brno
- AGAPO o.p.s. – podpora pracovního uplatnění lidí se zdravotním či sociálním znevýhodněním (realizace stáží a následní pomoc při hledání profesního uplatnění zejména pro žáky z PRŠ)
- Anabell (společnost se zaměřením na pomoc klientů s poruchou příjmu potravy) konzultace, dle aktuální potřeby možnost besedy ve třídách
- Městská policie Brno jih pravidelné besedy ve třídách se zaměřením na prevenci patologických jevů ve škole
- Policie ČR – konzultace, besedy
- Podané ruce – besedy a semináře pro žáky i pedagogy

## **Spolupráce školy s výrobními podniky a jinými podnikatelskými subjekty:**

### **Potravinářské obory:**

ŠJ Horníkova – žáci SUS zde vykonávají praxi

Brněnské veletrhy – restaurace Expo – žáci SUS zde vykonávají praxi

Spolupráce s asociací kuchařů a cukrářů

Spolupráce s asociací pekařů a cukrářů ČR

Hotel Barcelo – individuální praxe žáků PV

Albert Vaňkovka – praxe žáků PPc

Albert Olympia Brno – praxe žáků PPc

Tesco Futurum – praxe žáků PPc

Tesco Shopping park – praxe žáků PP

Tesco Campus – individuální praxe žáků PP

ŠJ náměstí Svornosti – praxe žáků SUS

ŠJ Lomená – praxe žáků SUS

ŠJ Horácké náměstí – praxe žáků SUS

Restaurace Milky bar – individuální praxe žáků SUS

### **Strojírenská výroba:**

Autoservis Jarý Brno – individuální praxe žáků SP

### **Knihařské práce:**

Galerie Skleněnka, Dostálová Alice

Rezekvítek s.r.o. – obaly

V růžovém sadu o.s. Ořechov – obaly

Společnost českých knihařů

CYBA, společnost českých knihařů

**Pečovatelské služby:**

Dům seniorů Věstonická, Brno – praxe žáků PS

Firma Reehap s.r.o., Železniční, Brno – praní prádla

MUDr. Ilona Knoblová – zakázky praní prádla

**Malířské a natěračské práce:**

Cech malířů, natěračů a lakýrníků ČR – předváděcí akce, celoroční spolupráce

- Výrobci v oboru: OIKOS, PAULÍN, COLORE Expert, SPOKAR, Dům barev Brno, CAPAROL, Tollens

**Zednické práce a Truhlářská výroba:**

Stavební truhlářství a pokrývačství Trávníček – seznamování s trendy ve stavebnictví

## **Odborné exkurze, akce tříd a další vzdělávací aktivity oborů**

### **školní rok 2020/2021**

Ve školním roce 2020 – 2021 se z epidemiologických důvodů nekonaly žádné exkurze žáků na pracoviště ani kulturní akce.

Žáci v rámci distanční výuky využívali internetové odkazy na tyto instituce.

## **Sportovní a mimoškolní aktivity, soutěže odborných dovedností**

Sportovní a mimoškolní aktivity a soutěže odborných dovedností se v období školního roku nemohly realizovat.

Probíhala jejich příprava a organizace pro další období.

## Školní poradenský tým 2020/2021

### ***VŠE PRO ŽÁKY!***

Činnost PT se nadále odvíjí od pozitivních zkušeností předchozích let, nezbytná je ale i **inovace** osvědčených **principů a postupů v zájmu zajištění větší šíře a komplexnosti péče v rámci nově platné legislativy.**

Poradenský tým nadále působí v **osvědčeném složení: speciální pedagog, výchovní poradci, metodik prevence a dle potřeby externě spolupracující psycholog.** Rozsáhlá problematika výukových, výchovných a adaptačních potíží žáků byla nadále ve středu pozornosti celého PT. **Nově se však projevila výraznější potřeba „usměrnění“** některých nových žáků z prostředí spíše sociálního znevýhodnění, kteří zpočátku ne zcela **pochopejí principy studia na OU a přš Brno.** Stálou pozornost PT věnuje i **prevenci sociálně patologických jevů,** včasnému řešení problémů systémem „padni komu padni“ v situacích, kdy prevence nestačila.

Mezi výrazné klady **činnosti PT patří pokračující úzká a nezbytná spolupráce se zřizovatelem, rodiči žáků a školskými poradenskými zařízeními (PPP, SPC).** Pozitivní vyznění měla také kooperace s dalšími významnými orgány či institucemi, namátkou Policií České republiky, Městskou policií, Úřady práce ČR, s neziskovými organizacemi Podané ruce, Agapo, IQ Roma a s občanskými sdruženími a odbornými lékaři.

### ***\*\*\* Činnost speciálního pedagoga: Mgr. Jitka Sedláčková***

**Poradenská činnost speciálního pedagoga je založena** na identifikaci problémů, přímé podpoře žáků, pozorování v edukačním procesu, analýze sociálního prostředí žáka, individuální diagnostice, vytváření optimálních podmínek pro školní práci žáka a pomoci orientovat se ve vzdělávacích potřebách a možnostech. **Důležitou součástí** práce školního speciálního pedagoga je také součinnost s rodiči (zákonnými zástupci) žáka, a to převážně formou konzultací a společného řešení výchovně vzdělávací situace žáka. Zdůrazněme, že v podmínkách naší školy je toto velmi náročné a leckdy připomíná sisyfovskou práci. **Zcela pravidelná je spolupráce** s výchovným poradcem, metodikem prevence, školním psychologem, s ostatními pedagogy a samozřejmě s vedením školy.

**Předpokladem práce** speciálního pedagoga v rámci celého Poradenského týmu je **důvěra ze strany žáků, rodičů, kolegů i vedení školy.**

Mimo aktivit probíhajících v rámci OU a přš Brno **se všichni členové PT průběžně zúčastňovali vzdělávacích a konzultačních akcí** (on line odborné semináře, konference apod.):

- Průběžné vzdělávání učitelů,
- Konzultace s Centrem pro drogové závislosti,
- pravidelné konzultace v PPP a SPC,
- spolupráce s MUNI a MENDELU Brno,
- Konzultace a spolupráce s AGAPO, IQ ROMA servisem Brno

## **Oblast speciálně pedagogické péče, realizovaná v průběhu celého šk. roku 2020-2021** **– výčet aktivit:**

- Za součinnosti s třídními učiteli a na základě analýzy dokumentace z předchozích školských zařízení proběhlo „vytipování“ potenciálně problémových žáků především z prvních ročníků OU a prš.
- Následovala podrobná depistážní činnost a stanovení dalších potřebných kroků v péči o tyto žáky, dle potřeby včetně kontaktů s rodiči.
- Depistážní činnost vyústila v individuální kontakt s těmito žáky (primární speciálně pedagogická diagnostika).
- Individuální speciálně pedagogická péče nastala v případech, kdy byla vhodnější než pomoc psychologa apod.
- Průběžná konzultační činnost probíhala nejen s třídními učiteli problémových žáků, ale i dalšími pedagogickými, případně nepedagogickými pracovníky.
- Dle aktuální potřeby realizovány průběžné intervenční činnosti (oblasti: šikana, kyberšikana, drogy apod.).
- Nezbytná byla zevrubná a průběžná dokumentace poradenské činnosti spec. pedagoga.
- Konzultační a poradenská činnost probíhala převážně on line formou nebo při individuálních konzultacích z důvodu závažné epidemiologické situace - převážně telefonicky.

## **Oblast kariérového poradenství:**

- Poradenská a konzultační činnost směřující k adekvátní volbě dalšího studia. Zvažování perspektiv průběhu dalšího studia, vytýčení reálných možností či úskalí při studiu u jednotlivých žáků – vždy v kontextu posouzení jejich předpokladů, motivace a rodinného zázemí.
- Dokumentace poradenské činnosti, v ideálním případě včetně zpětné vazby.
- Aktivní poradenská spolupráce probíhala s neziskovou organizací AGAPO, která nadále přináší výrazné a hmatatelné výsledky.

## **Oblast prevence sociálně patologických jevů:**

**Konzultační a poradenská činnost ve spolupráci s Poradenským centrem** pro drogové a jiné závislosti Sládkova 45, Brno pokračovala nadále úspěšně. Byly hledány a nacházeny nové, účinnější formy kooperace.

**V oblasti prevence sociálně patologických jevů** pokračovala těsná a účinná spolupráce s Policií ČR a Městskou policií.

Plánované aktivity v oblasti prevence neproběhly z důvodu závažné epidemiologické situace. Veškeré konzultace s partnery i s rodiči probíhaly on line formou a telefonicky.

**Spolupráce s rodinami žáků**, směřující mj. k výchově ke zdravému životnímu stylu. Realizováno zejména formou individuálních pohovorů se zákonnými zástupci pokud epidemiologická situace dovolila.

V konkrétních případech **probíhala individuální jednání, která řešila případy z oblasti sociálně patologických jevů** za účasti školního metodika prevence, třídního učitele, výchovného poradce, psychologa, žáka a jeho zákonného zástupce.

**Podpora mimoškolních aktivit** prostřednictvím Domova mládeže i mimo něj (dle aktuální epidemiologické situace).

### **Další vzdělávání školního speciálního pedagoga a metodika prevence:**

**Pravidelné semináře a školení** pořádané Poradenským centrem pro drogové a jiné závislosti, Sládkova 45, Brno (on-line).

Speciální pedagog se v době distanční výuky vzdělával formou samostudia (odborné publikace, metodiky, pokyny a z on-line zdrojů).

#### ***Činnost spolupracujícího psychologa: PhDr. Miloslav Šiške***

Činnost spolupracujícího psychologa se odvíjela na základě detailního vyhodnocení předchozích **zkušeností**.

Speciální pedagog a metodik prevence v tomto školním roce musel reagovat na aktuální vzniklé problémy související s distanční výukou.

Zejména:

- složité sociální a ekonomické zázemí (nevyhovující vybavení a připojení pro on line výuku)
- delší adaptace na distanční způsob výuky
- nižší motivace žáků k distanční výuce bez osobní přítomnosti ve třídě
- individuální pomoc při komplikacích s distanční výukou
- individuální konzultace s učiteli za účelem seznámení a vytvoření on line prostoru pro zkvalitnění distanční výuky
- kontrola plnění nastavených podpůrných opatření u žáků během distanční výuky
- průběžná spolupráce v rámci vyhodnocování podpůrných opatření u žáků ve spolupráci s poradenskými pracovišti

**\*\*\* Činnost výchovných poradců: Mgr. Hana Manová, Mgr. Zdeněk Staroba**

**Výchovné komise:**

Ve spolupráci se speciálním pedagogem Mgr. Jitkou Sedláčkovou a dle potřeby rovněž s psychologem PhDr. Miloslavem Šiškem **výchovné komise projednávaly pestrou škálu problémových okruhů.** Nezbytná byla rovněž kooperace s jednotlivými třídními učiteli, případně učiteli odborného výcviku. Jednání výchovné komise se především týkala řešení kázeňských přestupků, absencí, neúčast na distanční výuce a jiných forem porušování školního řádu. Probíhala za přítomnosti žáků a jejich zákonných zástupců, třídních učitelů a většinou i učitelů odborného vyučování. Celkem proběhlo 30 výchovných komisí. Vše bylo řádně zdokumentováno.

V mnoha případech, zejména při včasné zachycení problému, se výchovné komise jeví jako vysoce efektivní a vedly k okamžité nápravě.

**Výchovné komise - školní rok 2020/21**

	chování	absence na konzultacích	neúčast na distanční výuce	jiné	celkem
Počet řešených případů	-	3	27	-	30

## **Minimální preventivní program 2020 – 2021**

Minimální preventivní program vychází z pokynu MŠMT, č. j.:1454/2000-51, který do prevence sociálně patologických jevů zařazuje konzumaci drog včetně alkoholu, kouření, kriminalitu, virtuální drogy a gambling, záškoláctví, šikanování a jiné násilí, rasismus, xenofobii, intoleranci, antisemitismus.

### **Cíl primární prevence:**

Zvýšení odolnosti dětí a mládeže vůči sociálně patologickým jevům. V prostředí naší školy jde o realizaci dlouhodobého, komplexního primárního programu, do kterého je zahrnuto vše podstatné, dostupné a realizovatelné v našich podmínkách. Důraz klademe na utváření celé osobnosti člověka, nejen na rozvoj znalostní, ale především na dovednostní a postojové.

Naše škola poskytuje odborné středoškolské vzdělání přibližně 330 žákům a žákyním. Někteří z nich mají speciální vzdělávací potřeby. Nemalé množství tvoří žáci, kteří pochází z prostředí, kde jsou nevyhovující ekonomické či sociální poměry. Přičteme-li k tomu i poměrně rizikový věk našich žáků, lze předpokládat, že i na naší škole se setkáme s problematikou závislostí a jiných sociálně patologických jevů.

Pozornost z naší strany se tak logicky zaměřuje nejen na samotnou problematiku závislostí, ale zejména na oblast prevence. Ta se odvíjí prioritně od zjišťování představ, postojů a přesvědčení našich žáků ve věcech týkajících se drog, alkoholu, kouření aj. a jejich rizikových faktorů.

V letošním školním roce se chceme více zabývat prevencí šikany ve třídách, případně včasným zásahům a řešení při jakýchkoliv náznacích šikany.

Také, jak vyplývá z předchozích zkušeností, je třeba se zaměřit na prevenci novodobých jevů např. kyberšikana.

V rámci přípravy na tuto problematiku budou pedagogové a členové poradenského týmu vyhledávat a absolvovat vzdělávací akce směřující k těmto tématům.

### **Aktivita vyplývající z výuky**

**Cílené aktivity z oblasti prevence pro naše žáky je třeba přizpůsobit jejich mentální a sociální úrovni.**

#### **Vhodné je využití:**

- názorných pomůcek
- časopisů
- videoprogramů s protidrogovou tematikou,
- internetu apod.
- besed (policie ČR a městská policie aj..)

V rámci projektu ESF byly vytvořeny metodiky se zaměřením na rovné příležitosti ve vzdělávání a eliminaci patologických jevů ve škole.

Průběžně bylo pedagogy projektu zpracovááno 10 metodik do jednotlivých obecných i odborných vyučovacích předmětů.

- Tělesná výchova s handicapem
- Tělesná výchova bez hranic
- Jsou mezi námi
- Multikulturní kuchařka I
- Multikulturní kuchařka II
- Občanská výchova – klima třídy
- Občanská výchova – vztahy ve třídě
- Češtinou k lidskosti
- Řemeslo bez hranic
- Společně ve třídě a v tělocvičně

Úkolem všech našich pedagogických i nepedagogických pracovníků v rámci primární i sekundární prevence je mimo jiné také **osvětová činnost**.

Oblast prevence sociálně patologických jevů se odráží i v samotné výuce takřka ve všech předmětech, zejména však v **občanské výchově**. Tato témata jsou zpracována i do aktuálních **Školních vzdělávacích programů**. Učitelé i ostatní pracovníci jsou vedeni ke studiu potřebné legislativy a mají též možnost studia odborné literatury, která se na naší škole aktuálně doplňuje. Prvky prevence sociálně patologických jevů jsou pevně zakotveny i v oblasti praktického vyučování (zákaz kouření na pracovišti, bezpečnost práce, zodpovědný přístup k vykonávané činnosti atd.).

### **Metody a formy práce k osvojení preventivních ochranných kompetencí:**

- zvyšování sociální kompetence – rozvíjení sociálních dovedností, které napomáhají efektivní orientaci v sociálních vztazích, odpovědnosti za chování a uvědomění si důsledků jednání
- posilování komunikačních dovedností – zvyšování schopnosti řešit problémy, konflikty, reakce na stres, neúspěch, kritiku
- vytváření pozitivního sociálního klimatu – pocitu důvěry, zařazení do skupiny, vytvoření atmosféry pohody a klidu
- formování postojů ke společensky akceptovaným hodnotám
- respektování individuálních rozdílů mezi žáky

## **Poradenský tým**

Na škole působí také **poradenský tým** složený ze speciálního pedagoga a výchovných poradců, v jejichž kompetenci je přímo předcházení výše uvedeným jevům či případně jejich řešení. Ti jsou ve stálém kontaktu s ostatními odbornými pracovišti i mimo naši školu, kterých se tato problematika jakkoli dotýká (např. Poradenská centra, zdravotnická zařízení, Policie ČR, sdružení apod.). Dle potřeby probíhají pohovory jak s problémovými žáky, tak i s jejich rodiči. Poradenský tým současně intenzivně spolupracuje externě s psychologem PhDr. Šiškem.

## **Mimoškolní činnost**

Nemalou měrou se na prevenci podílí i **aktivity mimoškolní** a to jak v rámci domova mládeže tak i mimo něj.

- tělovýchovné a sportovní aktivity
  - plavání
  - posilovna
  - kopaná
  - atletika
  - jóga
  
- každoroční sportovní kurzy pro žáky prvních a druhých ročníků (Moravec)
  
- estetické – výtvarné, hudební a dramatické alternativní aktivity
  - keramický kroužek
  - čtenářský kroužek
  - výtvarný kroužek
  - výpočetní technika
  
- návštěvy kulturních a společenských akcí
- mezinárodní přátelské návštěvy zahraničních partnerských škol

## **Spolupráce s jinými organizacemi**

Škola také aktivně spolupracuje s Masarykovou univerzitou Brno a MENDELU Brno.

Aktivní spolupráce s IQ ROMA servisem Brno v oblasti řešení problematiky nejen romských žáků.

- AGAPO v rámci tranzitních programů, sociální rehabilitace
- Práh Jižní Morava - poradenská činnost v oblasti duševních onemocnění, sociální rehabilitace

V oblasti sociální prevence nelze také opomenout **spolupráci s Policií ČR a městskou policií.**

Jako nejvýznamnější prvek v oblasti prevence sociálně patologických jevů se ukazuje aktivní a pravidelná **spolupráce s Poradenským centrem pro drogové a jiné závislosti, Sládkova 45, Brno.** Naši žáci se tak mohou zúčastňovat preventivních programů, jež organizují. Formou dotazníků i individuálního rozhovoru centrum umožňuje i **zpětnou vazbu**, kde je zakotveno jak hodnocení akce tak i případná konkrétní doporučení.

Jedná se zejména o tato témata:

- **Seznamovací programy pro první ročníky**
- **Problematika drog a drogových závislostí zpracována interaktivní formou**
- **Šikana a její projevy**
- **Intervenční programy**

Mimo tato témata je možnost aktivní spolupráce dle aktuálních potřeb školy, třídy či jednotlivců. Centrum také poskytuje možnosti konzultační a vzdělávací i pro odborné pedagogické pracovníky a rodiče.

V rámci realizace projektu ESF plánujeme do výuky i mimo ni zařazení aktuálních akcí (besedy, přednášky, návštěvy a exkurze) se zaměřením na rovné příležitosti ve vzdělání.

### **Spolupráce s rodiči žáků:**

Navázání spolupráce s rodiči nastupujících žáků na úvodní třídní schůzce, kde jim byla vysvětlena strategie primární prevence na škole, podány základní informace o problematice užívání návykových látek včetně alkoholu a kouření.

Při vzniku problémových situací jsou rodiče informováni – třídní učitel, školní metodik prevence, výchovný poradce případně přivolaný odborník dle potřeby.

Problémovým žákům (rodičům) budou poskytovány individuální konzultace v této oblasti.

Budou rovněž předány kontakty na odborná zařízení, v odůvodněných případech jim bude konzultace s odborníky školou doporučena.

Škola se snaží také posilovat **spolupráci rodina – škola** směrem k výchově, ke zdravému životnímu a to formou:

- třídních schůzek – účast rodičů a jejich spolupráce se všemi pedagogickými pracovníky
- individuálních pohovorů rodičů s třídním učitelem, případně psychologem, speciálním pedagogem a výchovným poradcem
- pohovory rodičů s vedením školy
- netradiční forma účasti rodičů v edukačním procesu

## **Při selhání preventivních opatření školy (užívání návykových látek):**

- 1.** V případě podezření na zneužívání návykových látek provést diskrétní pohovor a šetření se žákem.
- 2.** Při odůvodněném podezření: kontaktování rodičů (zákonných zástupců žáka), při negativní či nespolupracující reakci rodiny uvědomit sociální odbor.
- 3.** Při průkazném zjištění zneužívání návykových látek ve škole nebo v případě, že je žák školy ovlivněn drogou (i alkoholem) v době vyučování ředitel školy nebo pracovník školy pověřený dle pokynu MŠMT kontaktuje zdravotnické zařízení a zároveň uvědomí rodiče, popř. zák. zástupce, OSPOD.
- 4.** V případě dealerství nebo podezření na porušení § 217 trestního zákona (ohrožení mravní výchovy dítěte) nebo zanedbání povinné péče uvědomí oddělení péče o dítě, oznámí věc policii.

## **Údaje o činnosti Domova mládeže**

Odborné učiliště a praktická škola Brno, příspěvková organizace, poskytuje ubytování, výchovu a stravování studentům se zdravotním postižením, studentům středních škol a VOŠ.

V rámci doplňkové činnosti DM poskytuje v průběhu školního roku také ubytování studentům vysokých škol.

### **Obsazenost DM ve školním roce 2020/2021**

**OU - 33 , SŠ - 61, VOŠ - 18 , VŠ -28, KON - 1 / celkem 140**

### **Mimoškolní aktivity DM ve školním roce 2020/2021**

Ubytování studenti neměli možnost, z důvodu karantény, uplatnit se v řadě zájmových kroužků keramický, výtvarný, estetický, PC, herna autodráhy, kulečnický, stolní fotbal, knihovna, florbal, petangue, plavání, fotbal, basketbal, posilovna.

**13.10. 2020 až 25.4.2021 – karanténa – DM uzavřen**

**26.4.2021 až 30.6.2021– DM v provozu za mimořádných pravidel  
- 1.6.2021 návštěva Zoo farmy v Komárově**

## Údaje o předložených a školou realizovaných projektech

### Projekty hrazené z prostředků EU

- V rámci programu "Erasmus+" je realizován další projekt s názvem "Za odbornými dovednostmi do světa - šance pro všechny": Projekt je určen pro 34 žáků, z toho 18 žáků z gastronomických oborů (Stravovací a ubytovací služby), 12 žáků oboru Pečovatelské služby a 4 žáky oboru Malířské na natěračské práce. S žáky vycestují i 3 pedagogové. Projekt byl schválen, maximální výše grantové podpory činí 89 738 EUR. Finanční podpora z prostředků Evropské unie bude přidělena na základě grantové dohody uzavřené s Domem zahraniční spolupráce. Praxe žáků se uskuteční ve smluvních pracovištích italské odborné školy IAL Cesenatico E.R.: v domově seniorů Casa Residenza Anziani Busignani a malířské firmy G.A.V.I. SNC Di Quadrelli Christian, Balzani Mauro & C. a v hotelech Deborah a Plaza - projekt umožňuje změny dle aktuální epidemiologické situace v ČR a Itálii. Projekt bude realizován od 1.9.2020 – 31.10.2021.  
Aktivity byly z důvodu epidemiologické situace shrnuty do období září a říjen 2021.
- V období 2020/2021 byl podán další projekt Erasmus +, který byl v srpnu 2021 schválen, maximální výše grantové podpory činí 79984 EUR.  
Do projektu bude zapojeno 6 učitelů a 30 žáků z oborů Pečovatelské služby, Stravovací a ubytovací služby, Potravinářská výroba a Potravinářské práce. Realizace aktivit projektu proběhne v období od 31.12.2021 do 1.10.2022 ve smluvních pracovištích v Itálii.
- Realizace projektu iKAP JMK II - Podpora odborného a polytechnického vzdělávání. PO se zde zapojuje jako partner Jmk. Realizovat se budou přehlídky odborných dovedností, odborné kroužky, sdílení odborných učeben, přednášky odborníka z praxe a odborné exkurze. Příprava a schválení nového projektu iKAP JMK II - Podpora odborného a polytechnického vzdělávání. PO se zde zapojuje jako partner Jmk. Realizovat se budou přehlídky odborných dovedností, odborné kroužky, sdílení odborných učeben, přednášky odborníka z praxe a odborné exkurze. V projektu bude škola partnerem s finančním příspěvkem 1.586 259,- Kč.
- Ve spolupráci s AGAPO realizujeme tranzitní program "Ze školy do práce", který je zaměřen na asistované praxe žáků u běžných zaměstnavatelů. Díky těmto praxím získávají pracovní i sociální dovednosti a návyky a tím zvyšují svoji samostatnost. Přípravují se tak ke vstupu na otevřený trh. V rámci partnerství v tomto projektu budou realizovány studijní návštěvy pedagogů v Rakousku a kulaté stoly. Projektové období od 1. 7. 2020 – 31. 12. 2022.
- Ve spolupráci s AGAPO o.p.s. se tři žáci účastnili sociální rehabilitace u zaměstnavatelů. Oboustranně výhodná spolupráce přispívá k usnadnění přechodu žáků se SVP do pracovního prostředí a sepětí teorie s praxí.
- Ve školním roce 2020/2021 využíval v období 1 žák státní dotaci MŠMT – podpora sociálně znevýhodněných romských žáků středních škol, konzervatoří, a studentů vyšších odborných škol.

- Škola se zapojila do projektu“ Průša do školy“, 3D tiskárna originál Prusa i3 aktivity projektu: zaškolení vybraných pedagogů, výpůjčka na 3 měsíce, zpracování zdůvodnění a využití 3D tisku ve výuce, následné získání 3D tiskárny natrvalo
- Zapojení PO do projektu IKAP JMK II – realizace 1.9.2020 – 31.8.2023  
Cílem je zajištění kariérového poradenství a prevence předčasných odchodů, gramotnosti, odborného a polytechnického vzdělávání, rovných příležitostí a vzdělávání pedagogů.  
SŠ Charbulova je partnerem v projektu jako centrum odborného vzdělávání pro obory gastronomické a služeb.
- V červnu 2021 byla podána žádost k výzvě SPOLU PO COVIDu, budou realizovány dva třídenní pobyty pro žáky a učitele se zaměřením na podporu v oblasti primární prevence
- Naše škola se ve spolupráci s městem Brnem a společností SAKO a EKONOM zapojila do akce „TRÍDOUNI VYRÁŽÍ DO ŠKOL“

### **Projekty hrazené z prostředků zřizovatele**

- Rekonstrukce sociálního zařízení v budově školy.
- Výměna protipožárních dveří v budově DM v souladu s aktuálními pokyny pro protipožární ochranu.
- Výměna garážových vrat.
- Drobné stavební opravy ve vestibulu školní jídelny.
- Malování školní jídelny a vestibulu.
- Rozšíření kamerového systému v areálu školy.
- Obnova dílen technických oborů po uvolnění prostor ukončením pronájmu ZŠ Štolcova.
- Proběhla výměna pozemků Krajského úřadu Jmk a Magistrátu města Brna – zajištění vyklizení budovy bývalých učňovských dílen.
- Průběžné malování a drobné opravy školních prostor s využitím vlastních zdrojů v rámci odborného vyučování žáků.

# Zpráva o činnosti OU a přš Brno, příspěvkové organizace, Lomená 530/44, za rok 2020

## I.

Odborné učiliště a praktická škola Brno, příspěvková organizace, Lomená 530/44, vykonává činnost Střední školy, Školní jídelny a Domova mládeže.

Odborné učiliště a praktická škola Brno, příspěvková organizace jako střední škola poskytuje střední vzdělávání a to i žákům se zdravotním postižením, zejména s mentálním postižením.

Odborné učiliště a praktická škola Brno, příspěvková organizace jako školní jídelna poskytuje školní stravování.

Odborné učiliště a praktická škola Brno, příspěvková organizace jako domov mládeže zajišťuje žákům a studentům celodenní výchovu, ubytování a stravování.

Odborné učiliště a praktická škola Brno, příspěvková organizace je oprávněna v souladu s ustanovením § 33, zákona č. 250/2000 Sb. o rozpočtových pravidlech územního rozpočtu, poskytnout závodní stravování.

Odborné učiliště a praktická škola Brno, příspěvková organizace má povolenou doplňkovou činnost, která navazuje na hlavní činnost příspěvkové organizace.

Základním hlediskem, ze kterého vyplývá cíl práce Odborného učiliště a praktické školy Brno, příspěvkové organizace, Lomená 530/44 je profesní příprava žáků i se speciálními vzdělávacími potřebami. Pro tuto práci byly vytvořeny výchovné speciálně vzdělávací a materiální předpoklady.

Struktura oborů je volena s ohledem na možnosti uplatnění absolventů na trhu práce.

Kapacita Odborného učiliště a praktické školy Brno, příspěvkové organizace, Lomená 530/44, je naplněna v souladu s uvedením v rejstříku škol.

## II. Platy a platové třídy zaměstnanců 2020

Počet přepočtených pracovníků celkem	87,3031
z toho: učitelé teoretického vyučování	18,3305
učitelé odborného výcviku	26,7666
vychovatelé	7,0000
speciální pedagog	0,8175
-----	
pedagogičtí pracovníci celkem	52,9146
ostatní	34,3885
<b>CELKEM</b>	<b>87,3031</b>

## Platové třídy-pracovníci zařazení do tříd

třída	přepočtený počet pracovníků
1	9,2049
2	0,0000
3	3,0000
4	1,8458
5	9,4545
6	3,9000
7	1,0000
8	0,0000
9	10,9833
10	23,0999
11	9,0057
12	14,8090
13	1,0000
<hr/>	
<b>Celkem</b>	<b>87,3031</b>

## Průměrná měsíční mzda u jednotlivých kategorií pracovníků za rok 2020

kategorie	počet pracovníků	mzda 2020	průměrná mzda
učitelé teorie	18,3305	10 207 298	46 404
učitelé OV	26,7666	12 706 902	39 560
vychovatelé	7,0000	3 268 770	38 913
speciální pedagog	0,8175	441 072	44 961
pedagogičtí prac. celkem	52,9146	26 624 042	41 929
ostatní pracovníci	34,3885	10 239 809	24 814
<hr/>			
<b>celkem</b>	<b>87,3031</b>	<b>36 863 851</b>	<b>35 187</b>

## BOZP

V roce 2020 bylo zaznamenáno 26 úrazů žáků. 2 úrazy byly vyplněny a odeslány. Jeden úraz byl odškodněn v celkové výši 200,00Kč (za vypracování lékařského posudku).

Největší počet úrazů se stal v hodinách praktického vyučování, a to 18. Jednalo se o drobná řezná poranění, naraženiny a odřeniny. V hodinách tělesné výchovy se událo 5 úrazů. Šlo o nekoordinované pády při míčových hrách a naraženiny končetin. Tři úrazy byly zaznamenány v teoretickém vyučování v době přestávek v prostorách školy. V rámci mimoškolní výchovy nebyly zaevidovány žádné úrazy.

U zaměstnanců byl evidován jeden pracovní úraz do knihy úrazů.

Ve všech případech nebyly porušeny bezpečnostní předpisy a byla provedena nápravná opatření. Žáci školy i zaměstnanci jsou pravidelně proškolení a písemné doklady jsou založeny.

V měsíci květnu byla provedena prověrka BOZP a školení vedoucích pracovníků. Uskutečnila se také pravidelná revize hasicích přístrojů, hydrantů, zdvihacích zařízení a tlakových nádob a provedena preventivní prověrka PO.

Průběžně se provádí revize elektrického náradí, kontroly ručního náradí, žebříků a regálů.

Určení pracovníci školy prošli školením řidičů- referentů.

Pracovníci školy se dostavují na pravidelné preventivní lékařské prohlídky.

Velký důraz je kladen na proškolení a dodržování bezpečnosti práce na pracovištích v hodinách praktického vyučování.

Vybavování žáků a pracovníků školy ochrannými pomůckami se řídí platnými předpisy a je na velmi dobré úrovni.

### III. 1 Výnosy

	Upravený rozpočet	Skutečnost	% plnění	Skutečnost 2019
	v tis.	v tis.		v tis.
<b>Výnosy z nároků na prostředky SR, rozpočtu ÚSC a st. fondů</b>	<b>63 096,189</b>	<b>62 025,929</b>		<b>63 574,551</b>
provozní transfery od zřizovatele	11 421,630	10 754,500	94,16	11 757,000
ostatní transfery ze státního rozpočtu	51 674,559	51 271,429	99,22	51 817,551
transfery NIV na programy ISPROFIN	0,000	0,000		0,000
transfery ze zahraničí	0,000	0,000		0,000
transfery od obcí	0,000	0,000		0,000
<b>Výnosy z vlastních výkonů a zboží</b>				
produktivní práce žáků	1 100,000	598,725	54,43	1 358,162
stravné	7 500,000	3 183,705	42,45	7 790,283
za ubytování	600,000	328,800	54,80	548,400
školné	0,000	0,000		0,000
služby včetně pronájmů	0,000	391,590		149,355
jiné výnosy z vlastních výkonů	0,000	0,000		0,000
<b>Finanční výnosy</b>				
úroky	0,000	0,000		0,000
kurzové zisky	0,000	0,000		0,000
výnosy z přecenění reálnou hodnotou	0,000	0,000		0,000
ostatní finanční výnosy	0,000	109,043		0,000
<b>Ostatní výnosy</b>				
čerpání fondů	0,000	138,185		400,641
smluvní pokuty a úroky z prodlení	0,000	0,000		0,000
jiné pokuty a penále	0,000	0,000		0,000
výnosy z prodeje majetku	0,000	0,000		0,000
výnosy z vyřazených pohledávek	0,000	0,000		0,000
ostatní výnosy z činnosti	700,000	273,731	39,10	328,529
<b>V Ý N O S Y C E L K E M</b>	<b>72 996,189</b>	<b>67 049,708</b>	<b>91,85</b>	<b>74 149,921</b>

### III.2 Náklady

<b>Mzdové náklady (MN) celkem</b>	<b>38 096,851</b>	<b>37 710,647</b>		<b>38 445,172</b>
<b>Platy celkem</b>	<b>37 504,851</b>	<b>36 863,851</b>	98,29	<b>37 641,555</b>
<b>OPPP celkem</b>	<b>592,000</b>	<b>846,796</b>	143,04	<b>803,617</b>
ze MN celkem: platy pedagogů	26 756,345	26 624,042	99,51	27 077,845
<b>ze MN celkem: OPPP pedagogů</b>	<b>350,000</b>	<b>315,420</b>	90,12	<b>100,000</b>
v tom: OON pedagogů	350,000	315,420	90,12	100,000
odstupné pedagogů	0,000	0,000		0,000
ze MN celkem: platy nepedagogů	10 748,506	10 748,506	95,27	10 563,710
<b>ze MN celkem: OPPP nepedagogů</b>	<b>242,000</b>	<b>242,000</b>	219,58	<b>703,617</b>
v tom: OON nepedagogů	242,000	242,000	93,26	90,000
odstupné nepedagogů	0,000	0,000		0,000
odměny učňům (neped.)	0,000	0,000		613,617
<b>Povinné pojištění</b>	<b>12 677,292</b>	<b>12 506,420</b>	98,65	<b>12 777,609</b>
v tom: sociální pojištění	9 301,422	9 175,785	98,65	9 384,010
zdravotní pojištění	3 375,870	3 330,635	98,66	3 393,599
Příděl do FKSP	747,277	740,836	99,14	755,966
<b>O N I V</b>	<b>21 474,769</b>	<b>15 598,366</b>	72,64	<b>21 980,896</b>
<b>Spotřebované nákupy</b>				
potraviny	7 500,000	3 237,196	43,16	8 069,275
ochranné pomůcky	75,101	109,818	146,23	53,308
prádlo, oděv, obuv	8,000	1,740	21,75	3,058
učebnice a školní potřeby	14,807	10,544	71,21	23,744
knihy, učební pomůcky, tisk	37,147	39,502	106,34	15,461
pohonné hmoty	160,000	53,716	33,57	96,892
pevná paliva	0,000	0,000		0,000
ostatní materiál	3 432,000	1 910,494	55,67	2 226,509
plyn	1 700,000	1 295,398	76,20	1 470,420
elektrická energie	1 130,000	1 000,351	88,53	1 136,828
voda	370,000	133,459	36,07	148,912
pára	0,000	0,000		0,000
teplo	0,000	0,000		0,000
spotřeba ostatních neskladovat. dodávek	0,000	0,000		0,000
prodané zboží	0,000	0,000		0,000
aktivace dlouhodobého majetku	0,000	0,000		0,000
aktivace oběžného majetku	0,000	0,000		0,000
změna stavu zásob vlastní výroby	0,000	0,000		0,000
<b>Služby</b>				
opravy a udržování	1 017,000	685,946	67,45	1 078,405
cestovné	4,000	0,980	24,50	3,972
náklady na reprezentaci	30,000	12,434	41,45	17,756
aktivace vnitroorganizačních služeb	0,000	0,000		0,000
služby pošt	50,000	34,144	68,29	44,030
služby telekom. a radiokom.	120,000	317,316	264,43	317,198
služby peněžních ústavů	50,000	45,396	90,79	60,670
nájemné	50,000	23,730	47,46	59,949

konzultační a porad. služby	70,000	50,230	71,76	37,360
programové vybavení	0,000	0,000		106,393
služby zpracování dat	0,000	0,000		0,000
ostatní služby	1 692,073	2 259,418	133,53	2 533,795
<b>Ostatní sociální náklady</b>				
stravování zaměstnanců	0,000	41,985		37,753
jiné sociální náklady	217,241	183,166	84,31	183,799
školení a vzdělávání	30,000	33,198	110,66	25,497
<b>Daně a poplatky</b>				
silniční daň	0,000	8,034		17,458
daň z nemovitostí	0,000	0,000		0,000
jiné daně a poplatky	0,000	0,000		7,330
<b>Ostatní náklady</b>				
pokuty a penále	0,000	6,444		39,919
manka a škody	0,000	0,000		0,000
pojištění majetku	0,000	0,000		0,000
ostatní sociální pojištění	157,400	155,392	98,72	158,368
stipendia	0,000	0,000		0,000
odvod za nedodržení limitu ZPS	0,000	0,000		0,000
ostatní náklady z činnosti	0,000	323,355		348,016
<b>Odpisy, rezervy a opravné položky</b>				
odpisy dlouhodobého majetku	3 400,000	3 385,642	99,58	3 325,919
prodaný majetek	0,000	0,000		0,000
tvorba a zúčtování rezerv	0,000	0,000		0,000
tvorba a zúčtování opravných položek	0,000	0,000		0,000
náklady z vyřazených pohledávek	0,000	0,000		0,000
náklady z drobného dlouhodobého majetku	160,000	215,705	134,82	292,421
<b>Ostatní provozní náklady</b>				
prodané cenné papíry a podíly	0,000	0,000		0,000
úroky	0,000	0,000		0,000
kurzové ztráty	0,000	0,000		0,027
náklady z přecenění reálnou hodnotou	0,000	0,000		0,000
ostatní finanční náklady	0,000	23,633		40,454
<b>N Á K L A D Y C E L K E M</b>	<b>72 996,189</b>	<b>66 556,269</b>	<b>91,18</b>	<b>73 959,643</b>
<b>R O Z D Í L (zdroje minus náklady)</b>	<b>0,000</b>	<b>493,439</b>		<b>190,278</b>

### **III.3 Finanční majetek**

Zůstatky na účtech k 31.12.2020:

Zůstatek na běžném účtu činí celkem	9 101 902,98 Kč
Zůstatek na účtu pokladny činí	75 263,- Kč
Zůstatek na FKSP činí	932 011,98 Kč
Zůstatek na účtu ceniny činí	1 068 ,- Kč
<hr/>	
Zůstatek na běžném účtu činí	10 110 245,96 Kč

Zůstatek na účtu 412 činí	977 758,16 Kč
Zůstatek na účtu FKSP	932 011,98 Kč
<hr/>	

Rozdíl mezi účtem 412 a bankovním účtem FKSP 45 746,18 Kč

Rozdíl se týká nepřevedených finančních prostředků – penzijní připojištění, příspěvek na stravování, životní jubileum, bankovní poplatky a příděl FKSP za měsíc 12/2020. Finanční vypořádání proběhne v 1/2021.

### **Produktivní práce**

Náklady na produktivní práci činily :	502 223,91 Kč
Výnosy z produktivní práce činily :	598 725,- Kč
<hr/>	
Celkem výnos z produktivní práce činil	96 501,09 Kč

### **III.4 Pohledávky a závazky**

Kontrola pohledávek a závazků se provádí průběžně. U pohledávek po splatnosti zasíláme upomínky.

### **III.5 Vyúčtování dotací v roce 2020**

Poskytnutá dotace celkem k 31.12.2020 činila	63 096 189,- Kč
z toho :	
- dotace ze státního rozpočtu	51 674 559,- Kč
- dotace od zřizovatele	11 421 630,- Kč
<hr/>	
celkem vyčerpaná dotace	62 025 929,- Kč

## Podpora sociálně znevýhodněných romských žáků středních škol

Dotace celkem	28 270,- Kč
Čerpáno k 31.12.2020	15 358,- Kč
Vráceno v průběhu roku 2020	7 629,- Kč
Zůstatek k 31.12. 2020	5 256,- Kč

### Přímé výdaje na vzdělání:

poskytnuto celkem k 31.12.2020	<b>50 834 475,- Kč</b>
čerpano k 31.12.2020	50 834 463,12 Kč
zůstatek	11,88 Kč
v tom:	
a) platy pedagogů	26 624 042,- Kč
b) platy nepedagogů	10 239 809,- Kč
c) OON pedagogů	50 000,- Kč
d) OON nepedagogů	140 000,- Kč
c) ostatní (pojištění + FKSP + ONIV)	13 780 612,12 Kč

### Projekt „Polygram“

Dotace celkem k 31.12. 2020	228 065,04 Kč
Nevyčerpano z r. 2020	544 953,84 Kč
Čerpáno k 31.12.2020	349 581,76 Kč
Zůstatek k 31.12. 2020	423 437,12 Kč

### Projekt „IKAP II“

Dotace celkem k 31.12. 2020	634 503,60 Kč
Čerpáno k 31.12.2020	71 400,- Kč
Zůstatek k 31.12. 2020	563 103,60 Kč

## III.6 Investice

V roce 2020 bylo z investičního fondu čerpáno : pořízení hardware 189 597,- Kč, výměna armatur v kotelně 97 742,- Kč,

## III.7 Výsledek hospodaření po zdanění

Hlavní činnost	493 438,36 Kč
Doplňková činnost	214 133,52 Kč
<hr/>	
Hospodaření celkem za rok 2020	707 571,88 Kč

Daň z příjmů právnických osob	Kč
Daňová povinnost celkem	428 000,-
Vypočtená daň k odvodu	21 380,-
Uplatněná výše úspory daňové povinnosti dle §20 ZDP	300 000,- Kč
Sleva na dani podle § 35 odst. 1 a § 35a nebo § 35b zákona	59 940,-
Změny ve výši daňové povinnosti minulých období ( např. doměrky, podání dodatečného daňového přiznání apod.)	0,-

#### IV . Autoprovoz:

Nutné potřeby provozu OU a prŠ je zajišťováno 8 vozidly. Nákladní doprava je tvořena vozidlem AVIA, zajišťující potřeby stavebních oborů a potřeby učebního oboru knihařské práce.

Vozidlo Mazda, DACIA LOGAN a PICK UP Felicie je k dispozici převážně k zajištění odborného výcviku oboru malířské a natěračské práce, zednické práce a truhlářské práce. Ty se uskutečňují hlavně na zakázkách v rámci produktivní práce.

Z důvodu zajištění výroby jídel pro další školská zařízení v roce 2020 byly maximálně využity vozidla pro školní jídelnu RENAULT TRAFIC, RENAULT MASTER a DACIA DOKKER. Naše školní jídelna produkuje denně cca 2 000 jídel, z toho cca 1 800 jídel se rozváží.

Osobní vozidlo Škoda Rapid je užíváno ke kontrolní činnosti pracovišť praktického vyučování rozmístěných po celém regionu. Dále je užíváno k nezbytně nutným služebním cestám.

Vlastní údržbu provádíme v rámci praktického výcviku učebního oboru strojírenské práce, a tím podstatně snižujeme náklady na provoz. Opravy zajišťujeme na našem odloučeném pracovišti.

Druh vozidla	SPZ	počet ujetých km	Celková spotř. za rok 2020	Prům.spotřeba
Avia	BSC 11-32	0 km	0	0
Dacia Dokker	1BT 3780	2 932 km	259,19	8,84
Dacia Logan	5B0 6086	568 km	51,74	9,11
Felicia Pick up	BSE 78-07	2 481 km	175,07	7,06
Mazda	2B9 7263	657 km	62,09	9,45
RENAULT TRAFIC	5B9 9620	4 852 km	475,00	9,84
RENAULT MASTER	3B2 6079	5 476 km	542,00	9,90
Škoda Rapid	1BT 6814	2 923 km	191,11	6,54

## **V. Plnění úkolů v oblasti nakládání s majetkem**

Druh majetku 0181, 0210, 013, 019, 0213, 0222, 0223, 0224, 0225, 0311, 032 - beze změny

### **Rozčlenění majetku DDHM a DDNM**

#### **Druh majetku 0221**

Pořízení majetku v celkové částce	189 597,- Kč
- server hardware	189 597,- Kč

#### **Druh majetku 0281**

Pořízení majetku v celkové částce	215 704,80 Kč
- školní, kancelářský a dílenský nábytek	62 977,22 Kč
- kancel.a školní přístroje a zařízení	115 095,58 Kč
- nářadí a přístroje pro učební obory	28 025,- Kč
- elektrotechnika	9 607,- Kč

Pro opotřebenost, nefunkčnost a neekonomickou opravu byl vyřazen majetek v celkové pořizovací hodnotě 4 495 851,77 Kč – nulová zůstatková hodnota.

- školní a kancelářský nábytek	299 595,80 Kč
- přístroje a nářadí pro učební obory	69 748,70 Kč
- elektrotechnika	28 540,00 Kč
- auto Škoda Felicia	310 209,90 Kč
- dílna uč. Oboru Tesařské práce, trafostanice	1 358 082,37 Kč
- pozemky, katastr.území Komárov	2 429 675,00 Kč

#### **Druh majetku 283 - DDHM v užívání - podrozvaha**

Pořízení majetku v celkové částce	33 382,90 Kč
- Židle konferenční	12 100,- Kč
- Ohniště kovové	1 923,90 Kč
- Chladicí skříně Liebherr	19 359,- Kč

## **VI. Komentář k tabulce „Přehled o tvorbě a čerpání peněžních fondů“ s uvedením informace o finančním krytí fondů**

Fondy jsou kryty finančními prostředky v plné výši.

## **VII. Kontrolní činnost**

Na škole je vypracován kontrolní systém spočívající v časovém i věcném rozvržení jednotlivých kontrol na všech úsecích našeho zařízení. Kontroly byly prováděny průběžně dle ročního plánu v oblasti teoretického vyučování, praktického vyučování a mimoškolní výchovy. V oblasti ekonomické jsou kontroly prováděny průběžně a jsou zaměřeny na ochranu a hospodaření se svěřeným majetkem. Zjištěné nedostatky jsou řešeny na pravidelných poradách vedení školy.

## **VIII. Inventarizace majetku**

Ve dnech 2.12.2020 až 18.12.2020 byla příkazem ředitelky OU a přš provedena inventarizace hospodářských prostředků - nebyly zjištěny žádné rozdíly. K 31.12.2020 byla provedena inventarizace materiálových zásob a potravin na skladě, dále inventarizace dokladová a inventarizace pokladny a rozdílová inventarizace majetku – nebyly zjištěny žádné rozdíly. Veškeré sestavy, inventarizační zápisy a kontrolní zápisy z inventarizace jsou uloženy na ekonomickém oddělení OU a přš.

V souvislosti s tímto vyhodnocením školního roku 2020/2021 chci poděkovat všem spolupracujícím složkám našeho zřizovatele, především odboru školství, za vstřícnost a velmi dobrou spolupráci při řešení často nesnadných problémů v oblasti vzdělávání žáků se speciálními vzdělávacími potřebami v oblasti profesní přípravy.

V Brně dne 12.10.2021

Mgr. Soňa Řehůřková  
ředitelka OU a přš

Schváleno školskou radou dne: